

# Stornierung Lieferschein (cd0511)

Mit diesem Programm können Lieferscheine, die mit dem Programm [Druck Lieferscheine](#) erzeugt wurden, storniert werden, solange dafür noch keine Freigabe zur Faktura (s.a. Programm [Freigeben Rechnung](#)) oder Faktura ([Druck Rechnungen](#)) erfolgt ist.

Nach Eingabe des zu stornierenden Lieferscheines werden die Positionen des Lieferscheines angezeigt.

Der Funktionsumfang ist wesentlich vom Parameter „Lagerverbuchung“ der [Basisparameter Auftragsabwicklung](#) abhängig.

Wenn das Parameterfeld Lagerverbuchung auf „Lieferscheindruck“ eingestellt ist, werden durch die Stornierung des Lieferscheines sämtliche Verbuchungen, die beim Lieferscheindruck ausgeführt wurden, rückgängig gemacht. Es erfolgt somit die Rücknahme der Lagerabgangsbuchung, sowie eine entsprechende Einbuchung der Kundenbedarfe in die Disposition. Bei Buchungen in ein Konsignationslager werden dort die Lagerzugänge storniert. Der Status der Aufträge wird nach dem Stornieren der Lieferscheine vom Programm automatisch auf 3 (s.a. [Auftragsstatus](#)) gesetzt, unabhängig davon, wie dieser vor dem Lieferscheinstorno war. Die Liefermengen in den Auftragspositionen bleiben erhalten. Diese müssen bei Bedarf über die Liefermengenzuteilung bzw. bei Lieferungen aus einem chaotischen Lager über die Fahrbefehle (Stornieren und neu Erzeugung des Fahrbefehl und Abbuchen bzw. über Änderung bereits abgebuchter Fahrbefehle) korrigiert werden.

Erfolgt die Lagerabgangsbuchung beim Rechnungsdruck (Feld Lagerverbuchung steht auf Rechnungsdruck – s. Parameter [Basisparameter Auftragsabwicklung](#)), so erfolgt der Lieferscheinstorno durch Zurücksetzen des Status im Auftragskopf von 5 auf 4 oder 3 (s.a. [Auftragsstatus](#)).

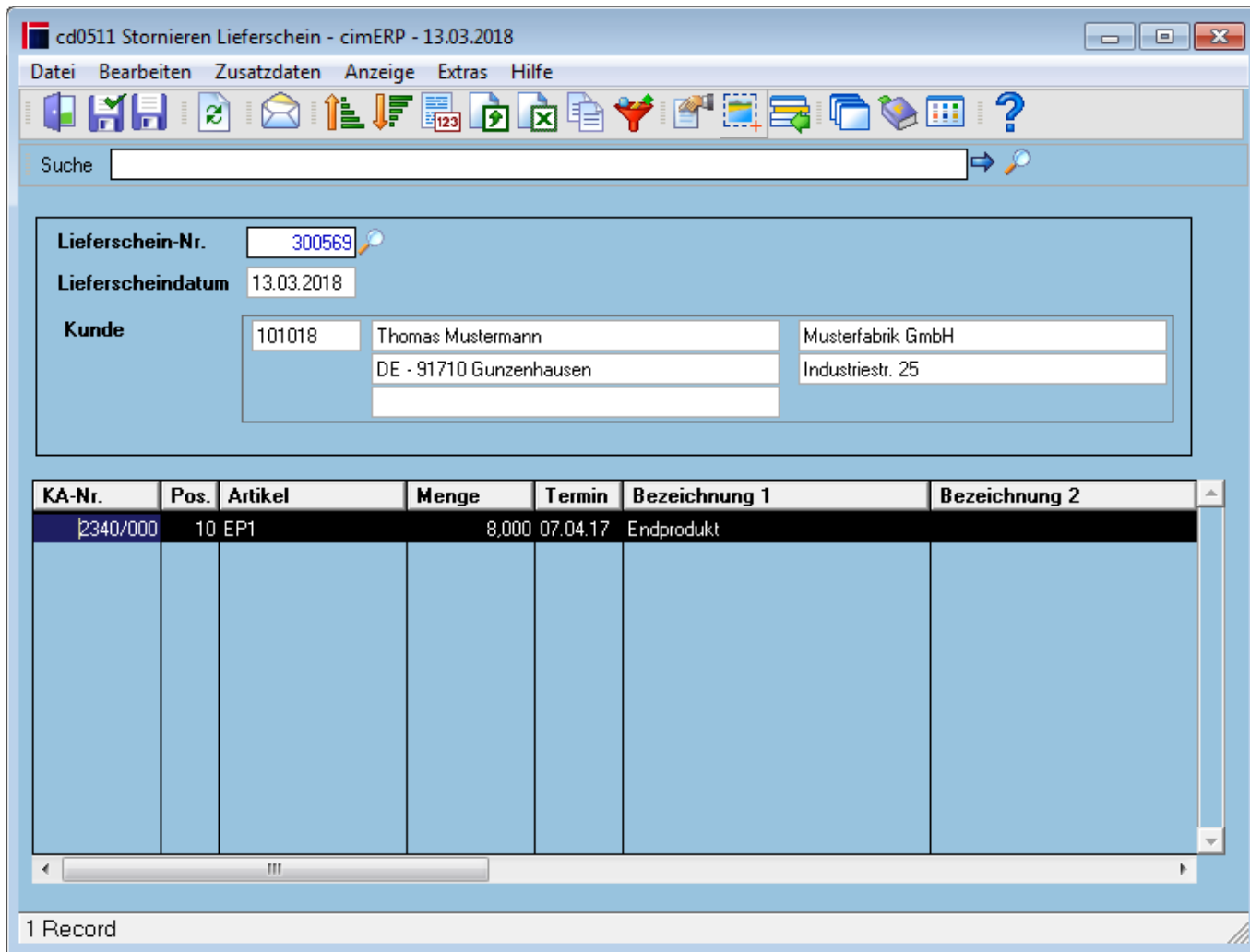

## Felder

<b>lieferschein_nr</b>	Vorgabe der Lieferscheinnummer, welche storniert werden soll. (Bei der Matchcodeansicht erscheinen alle Lieferscheine (Nummer, LS-Datum, Kundennummer) der stornierbaren Lieferscheine.
<b>Lieferscheindatum</b>	Anzeige des Lieferscheindatums des zu stornierenden Lieferscheines.
<b>Kunde</b>	Kundennummer und Lieferanschrift

## Tabelle

<b>KA-Nr.</b>	Auftragsnummer(n) des zu stornierenden Lieferscheins (mehrere bei Sammellieferscheinen möglich)
<b>Pos.</b>	Positionsnummer der Vorgangs, - Lieferscheinposition
<b>Artikel</b>	Artikelnummer der Lieferscheinposition
<b>Menge</b>	gelieferte Menge der Lieferscheinposition
<b>Termin</b>	Termin der Vorgangsposition
<b>Bezeichnung 1</b>	Artikelbezeichnung 1 der Lieferscheinposition
<b>Bezeichnung 2</b>	Artikelbezeichnung 2 der Lieferscheinposition
<b>Var. 1 .. 5</b>	Kurztext, Bezeichnung und Titel der Variantenauswahl 1 .. 5 der Position Falls der Artikel variantengeführt ist, werden die für diesen Artikel zugeordneten Variantenfelder angezeigt.

<b>Konsi ART</b>	<p>Dieses Feld wird nur angezeigt, wenn der Lieferschein aus einem VDA-Konsilager storniert werden soll und der Lagerbestand eines Artikels des Lieferscheines für die Stornierung nicht ausreicht, um die fehlerhafte(n) Positione(en) zu erkennen.</p> <p><b>Mögliche Werte sind:</b>  <u>blank</u>: Der Artikel wurde nicht in ein VDA-Konsilager geliefert.  <u>ja</u>: Die gelieferte Position wurde in das VDA-Konsilager des Kunden umgebucht.</p>
<b>Konsi ok</b>	<p>Bei Lieferungen ins VDA-Konsilager wird hier zusätzlich geprüft, dass der Lagerbestand im Konsilager für die Stornierung des Lieferscheines ausreichend ist und die Ware noch nicht entnommen wurde.</p> <p>Dieses Felder werden nur angezeigt, wenn der Lieferschein aus einem VDA-Konsilager nicht storniert werden kann, um die/die fehlerhaften Positione(en) zu erkennen. Es erscheint dabei folgender Fehler:</p> <div data-bbox="359 562 1455 846"> </div> <p><b>Mögliche Werte</b>  <u>ok</u>: Der Lagerbestand des VDA-Konsilagerartikels ist ausreichend für die Stornierung dieses Lieferscheines.  <u>F</u>: Der Lagerbestand des VDA-Konsilagerartikels ist nicht ausreichend für die Stornierung dieses Lieferscheines.</p>
<b>Produktgruppe</b>	Produktgruppe des Artikels im cimERP (s. <a href="#">Artikelstamm - Stammdaten</a> )
<b>Sachmerkmals Nr.</b>	Sachmerkmalsleiste des Artikels im cimERP (s. <a href="#">Artikelstamm - Klassifizierungsdaten</a> ).

## Menüpunkte

<b>Datei</b>	<a href="#">Informationen zum Menüpunkt "Datei"</a>
<b>Bearbeiten</b>	<a href="#">Informationen zum Menüpunkt "Bearbeiten"</a>
<b>Zusatzdaten</b>	<a href="#">Informationen zum Menüpunkt "Zusatzdaten"</a>
Dokumenten-Archiv	Ermöglicht die Verzweigung in ein implementiertes Dokumentenarchiv
<b>Anzeige</b>	<a href="#">Informationen zum Menüpunkt "Anzeige"</a>
<b>Extras</b>	<a href="#">Informationen zum Menüpunkt "Extras"</a>
<b>Hilfe</b>	<a href="#">Informationen zum Menüpunkt "Hilfe"</a>

## Buttons

[Informationen zu den "Buttons"](#)

[AUFT, cd0511, cdf 0511 01](#)

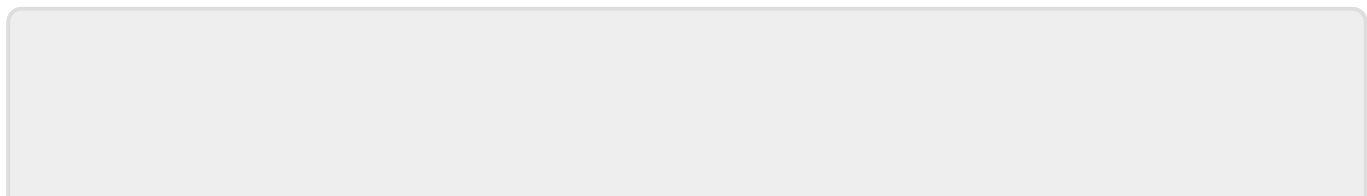

From:  
<http://172.30.2.91/> - **cimERP Online Hilfe**

Permanent link:  
[http://172.30.2.91/doku.php?id=cimerp:0040\\_vertrieb:0040\\_kundenauftrag:0030\\_storno\\_lieferschein:start](http://172.30.2.91/doku.php?id=cimerp:0040_vertrieb:0040_kundenauftrag:0030_storno_lieferschein:start)

Last update: **25.06.2021 18:17:48**

